

Circolo Didattico Lastra a Signa (FI)	Documento di Valutazione dei Rischi (Ai sensi del D. Lgs. 81/2008, Titolo I Capo III Sezione II (art. 28 – 30))	DVR_00
		Rev. 2
		Pagina 1 di 39

Sede direzionale / amministrativa	Direzione Didattica Statale LASTRA A SIGNA (FI) Via Gramsci, 139 – Lastra a Signa(FI)	
	Tel.	+390558720350 +390558721943
	Fax.	+390558728140
	E-mail	direzione.lastraasigna@gmail.com
	Sito Web	www.lastrascuola.com
	C.F.	80027290487

RIFERIMENTI DELL'UNITA' PRODUTTIVA OGGETTO DELLA VALUTAZIONE

Scuola Primaria "DON GNOCCHI"	
Via Chiantigiana, 38 – Ginestra Fiorentina	
Tel.	+390558713320

Datore di Lavoro (D. L.)	Prof. G. Condorelli
Responsabile Servizio Prev. e Protezione (R.S.P.P.)	Ing. A. Ottanelli
Rappresentante dei Lavoratori (R.L.S.)	Sig. M. Delle Cave
Medico Competente (M.C.)	

Rev.	Data	Motivo della revisione	Redatto e verificato R.S.P.P.	Approvato D. L.
1	10/12/08	Revisione integrale per adeguamento al D.Lgs. 9 aprile 2008, n. 81	A. Ottanelli	G. Condorelli
2	27/04/09	Aggiornamento a seguito di audit effettuato nel mese 04/2009	A. Ottanelli	G. Condorelli

Circolo Didattico Lastra a Signa (FI)	Documento di Valutazione dei Rischi (Ai sensi del D. Lgs. 81/2008, Titolo I Capo III Sezione II (art. 28 – 30))	DVR_00
		Rev. 2
		Pagina 2 di 39

PREMESSA

Il Decreto Legislativo n.81/08 ha confermato l'obbligo di effettuare la valutazione dei rischi attraverso la redazione del documento di valutazione, ma al tempo stesso ha introdotto alcune novità. In particolare il documento dovrà contenere le procedure per l'attuazione delle misure ancora da realizzare, nonché l'indicazione del RSPP, del RLS (Aziendale o territoriale) e del medico competente e delle mansioni che possono comportare esposizione dei lavoratori a rischi specifici, cui si correlano esigenze di qualificazione professionale. L'obbligo di redazione del documento, che dovrà avere data certa, coinvolge il datore di lavoro, i dirigenti, i preposti e gli operatori, per quanto di loro competenza.

La valutazione dei rischi è uno strumento finalizzato alla programmazione delle misure di protezione e prevenzione, quindi, alla più generale organizzazione della prevenzione aziendale volta a salvaguardare la salute e la sicurezza dei lavoratori.

Utilizzazione e consultazione

Il documento sarà utilizzato come guida da tutti i soggetti facenti parte del sistema organizzativo della sicurezza per applicare al meglio tutte le misure da adottare durante le varie lavorazioni in relazioni ai fattori di rischio presenti.

Tutti sono tenuti alla piena osservanza ed applicazione delle misure di sicurezza riportate nel presente documento.

Le misure, i dispositivi di protezione individuale e le cautele di sicurezza sono:

- tassativamente obbligatorie
- da impiegare correttamente e continuamente
- da osservare personalmente.

Revisione

Il DVR dovrà essere sottoposto a revisione, ad opportuni intervalli di tempo, per assicurarne l'adeguatezza e l'efficacia nel tempo.

Sarà pertanto necessario rielaborare una valutazione dei rischi, ogni qualvolta si introduca un cambiamento tale da modificare la percezione dei rischi sul luogo di lavoro, ad esempio quando viene avviato un nuovo sistema di lavorazione, vengono adottate nuovi agenti chimici e nuove attrezzature oppure quando si effettua una variazione dell'organizzazione del lavoro da cui possano risultare nuove situazioni lavorative in ambienti diversi.

La valutazione dei rischi deve essere, in ogni caso, ripetuta con periodicità di tre anni, in caso di esposizione dei lavoratori ad agenti cancerogeni o biologici.

Definizioni Ricorrenti

Si adottano, nel presente documento, le seguenti definizioni, secondo l'art. 2 D. Lgs. 81/08:

Lavoratore: persona che, indipendentemente dalla tipologia contrattuale, svolge un'attività lavorativa nell'ambito dell'organizzazione di un datore di lavoro pubblico o privato, con o senza retribuzione, anche al solo fine di apprendere un mestiere, un'arte o una professione, esclusi gli addetti ai servizi domestici e familiari. Al lavoratore così definito è equiparato: il socio lavoratore di cooperativa o di società, anche di fatto, che presta la sua attività per conto delle società e dell'ente stesso; l'associato in partecipazione di cui all'articolo 2549, e seguenti del codice civile; il soggetto beneficiario delle iniziative di tirocini formativi e di orientamento di cui all'articolo 18 della legge 24 giugno 1997, n. 196, e di cui a specifiche disposizioni delle leggi regionali promosse al fine di realizzare momenti di alternanza tra studio e lavoro o di agevolare le scelte professionali mediante la conoscenza diretta del mondo del lavoro; l'allievo degli istituti di istruzione ed universitari e il partecipante ai corsi di formazione professionale nei quali si faccia uso di laboratori, attrezzature di lavoro in genere, agenti chimici, fisici e biologici, ivi comprese le apparecchiature fornite di videoterminali limitatamente ai periodi in cui l'allievo sia effettivamente applicato alla strumentazioni o ai laboratori in questione; il volontario, come definito dalla legge 1 agosto 1991, n. 266; i volontari del Corpo nazionale dei vigili del fuoco e della protezione civile; il volontario che effettua il servizio civile; il lavoratore di cui al decreto legislativo 1° dicembre 1997, n. 468, e successive modificazioni.

Azienda: il complesso della struttura organizzata dal datore di lavoro pubblico o privato.

Datore di lavoro: il soggetto titolare del rapporto di lavoro con il lavoratore o, comunque, il soggetto che, secondo il tipo e l'assetto dell'organizzazione nel cui ambito il lavoratore presta la propria attività, ha la responsabilità dell'organizzazione stessa o dell'unità produttiva in quanto esercita i poteri decisionali e di spesa. Nelle pubbliche amministrazioni di cui all'articolo 1, comma 2, del decreto legislativo 30 marzo 2001, n. 165, per datore di lavoro si

Circolo Didattico Lastra a Signa (FI)	Documento di Valutazione dei Rischi (Ai sensi del D. Lgs. 81/2008, Titolo I Capo III Sezione II (art. 28 – 30))	DVR_00
		Rev. 2
		Pagina 3 di 39

intende il dirigente al quale spettano i poteri di gestione, ovvero il funzionario non avente qualifica dirigenziale, nei soli casi in cui quest'ultimo sia preposto ad un ufficio avente autonomia gestionale, individuato dall'organo di vertice delle singole amministrazioni tenendo conto dell'ubicazione e dell'ambito funzionale degli uffici nei quali viene svolta l'attività, e dotato di autonomi poteri decisionali e di spesa. In caso di omessa individuazione, o di individuazione non conforme ai criteri sopra indicati, il datore di lavoro coincide con l'organo di vertice medesimo;

Dirigente: persona che, in ragione delle competenze professionali e di poteri gerarchici e funzionali adeguati alla natura dell'incarico conferitogli, attua le direttive del datore di lavoro organizzando l'attività lavorativa e vigilando su di essa.

Preposto: persona che, in ragione delle competenze professionali e nei limiti di poteri gerarchici e funzionali adeguati alla natura dell'incarico conferitogli, sovrintende alla attività lavorativa e garantisce l'attuazione delle direttive ricevute, controllandone la corretta esecuzione da parte dei lavoratori ed esercitando un funzionale potere di iniziativa.

Servizio di prevenzione e protezione dei rischi: insieme delle persone, sistemi e mezzi esterni o interni all'azienda finalizzati all'attività di prevenzione e protezione dai rischi professionali per i lavoratori.

Medico competente: medico in possesso di uno dei titoli e dei requisiti formativi e professionali di cui all'articolo 38 D. Lgs. 81/08, che collabora, secondo quanto previsto all'articolo 29, comma 1 del decreto suddetto, con il datore di lavoro ai fini della valutazione dei rischi ed è nominato dallo stesso per effettuare la sorveglianza sanitaria e per tutti gli altri compiti di cui al presente decreto.

Sorveglianza sanitaria: insieme degli atti medici, finalizzati alla tutela dello stato di salute e sicurezza dei lavoratori, in relazione all'ambiente di lavoro, ai fattori di rischio professionali e alle modalità di svolgimento dell'attività lavorativa.

Responsabile del servizio di prevenzione e protezione: persona in possesso delle capacità e dei requisiti professionali di cui all'articolo 32 D. Lgs. 81/08 designata dal datore di lavoro, a cui risponde, per coordinare il servizio di prevenzione e protezione dai rischi.

Rappresentante dei lavoratori per la sicurezza: persona eletta o designata per rappresentare i lavoratori per quanto concerne gli aspetti della salute e della sicurezza durante il lavoro.

Addetto al servizio di prevenzione e protezione: persona in possesso delle capacità e dei requisiti professionali di cui all'articolo 32 D. Lgs. 81/08, facente parte del servizio di prevenzione e protezione.

Prevenzione: il complesso delle disposizioni o misure necessarie anche secondo la particolarità del lavoro, l'esperienza e la tecnica, per evitare o diminuire i rischi professionali nel rispetto della salute della popolazione e dell'integrità dell'ambiente esterno.

Salute: stato di completo benessere fisico, mentale e sociale, non consistente solo in un'assenza di malattia o d'infermità.

Valutazione dei rischi: valutazione globale e documentata di tutti i rischi per la salute e sicurezza dei lavoratori presenti nell'ambito dell'organizzazione in cui essi prestano la propria attività, finalizzata ad individuare le adeguate misure di prevenzione e di protezione e ad elaborare il programma delle misure atte a garantire il miglioramento nel tempo dei livelli di salute e sicurezza.

Pericolo: proprietà o qualità intrinseca di un determinato fattore avente il potenziale di causare danni.

Rischio: probabilità di raggiungimento del livello potenziale di danno nelle condizioni di impiego o di esposizione ad un determinato fattore o agente oppure alla loro combinazione.

Unità produttiva: stabilimento o struttura finalizzati alla produzione di beni o all'erogazione di servizi, dotati di autonomia finanziaria e tecnico funzionale.

Circolo Didattico Lastra a Signa (FI)	Documento di Valutazione dei Rischi (Ai sensi del D. Lgs. 81/2008, Titolo I Capo III Sezione II (art. 28 – 30))	DVR_00
		Rev. 2
		Pagina 4 di 39

Il presente Documento è stato elaborato dal Datore di Lavoro in ottemperanza a quanto prescritto dall'articolo 17 comma a) del D. Lgs. 81 del 9 aprile 2008 (da ora in avanti D.Lgs. 81/08), nel rispetto delle prescrizioni imposte dall'articolo 28 "Oggetto della valutazione dei rischi" del decreto citato.

Tale documento costituisce la Rev. 2 del precedente documento redatto nel rispetto di quanto prescritto dal D. Lgs. 81/08.

La valutazione del rischio e l'elaborazione del presente Documento sono state effettuate dal Datore di Lavoro (D.L.) in collaborazione con il Responsabile del Servizio di Prevenzione e Protezione (R.S.P.P.) (Ing. A. Ottanelli) nel rispetto di quanto prescritto dall'art. 29 del D. Lgs. 81/08.

Il presente DOCUMENTO contiene:

- La presentazione del documento nella quale sono stati altresì specificati i criteri adottati per la valutazione dei rischi;
- Le informazioni generali sui rischi inerenti l'attività ed i rischi comuni agli ambienti con una analisi dei rischi generali interessanti in senso trasversale tutta la struttura;
- La relazione sulla valutazione dei rischi per la sicurezza e la salute durante il lavoro, l'individuazione delle misure di prevenzione e di protezione attuate in conseguenza della valutazione suddetta, compresi gli eventuali Dispositivi di Protezione Individuali (DPI) ed il programma di attuazione delle misure ritenute necessarie per garantire il miglioramento nel tempo dei livelli di sicurezza;
- Le procedure per l'attuazione delle misure da realizzare ed i ruoli dell'organizzazione che vi devono provvedere;
- Le mansioni che possono esporre i lavoratori a rischi specifici che richiedono una riconosciuta capacità professionale, specifica esperienza, adeguata formazione e addestramento.

Tale documento è custodito in n°2 copie, di cui:

- n°1 copia presso l'ufficio del Dirigente Scolastico
- n°1 copia presso il plesso oggetto della valutazione.

Entrambe le copie sono a disposizione per consultazione da parte:

- degli organi di controllo;
- del Medico Competente;
- del R.L.S.;
- di tutti i dipendenti.

La valutazione del rischio ed i relativi documenti verranno rielaborati secondo quanto previsto dall'art. 29 comma 3 del D. Lgs. 81/08.

Circolo Didattico Lastra a Signa (FI)	Documento di Valutazione dei Rischi (Ai sensi del D. Lgs. 81/2008, Titolo I Capo III Sezione II (art. 28 – 30))	DVR_00
		Rev. 2
		Pagina 5 di 39

Indice

	Pag
Organico – Orario	6
Organigramma della sicurezza	6
Descrizione generale dell'attività svolta nell'unità produttiva in esame	7
Descrizione generale dell'unità produttiva	7
Elenco dei lavoratori	8
Informazioni generali	8
Obblighi e documentazioni a disposizione	9
Andamento infortuni e malattie professionali	9
Riferimenti normativi del DVR	10
Principali fattori di rischio	12
Rischi per la Sicurezza	12
Rischi per la Salute	13
Rischi trasversali o organizzativi	13
Fattori di rischio presi in considerazione	14
Criteri utilizzati per la valutazione	15
Matrice dei rischi	17
Scala di priorità di intervento	17
Risultati della valutazione dei rischi	18
Risultati della valutazione dei rischi legati alle specifiche mansioni	31
Valutazione dei rischi relativi alle lavoratrici in maternità	33
Piano di miglioramento	37
A disposizione dei lavoratori	39
Nota finale	39

Circolo Didattico Lastra a Signa (FI)	Documento di Valutazione dei Rischi (Ai sensi del D. Lgs. 81/2008, Titolo I Capo III Sezione II (art. 28 – 30))	DVR_00
		Rev. 2
		Pagina 6 di 39

Organico - Orario

Organici al 27/04/2009:

Scuola Primaria "DON GNOCCHI"	
Mansione	N°
Dirigente	==
DSGA	==
Assistenti amministrativi	==
Collaboratori scolastici	3
Docenti	12
Allievi	100
TOTALE	115

Nota:

- Per le eventuali variazioni dell'organico, nel corso del periodo intercorrente fra la presente valutazione del rischio e la successiva edizione, si fa riferimento agli elenchi (reperibili presso la segreteria amministrativa e costantemente aggiornati) dei docenti e del personale ATA dell'Istituto in intestazione.

L'attività lavorativa viene svolta con i seguenti orari:

dal Lunedì al Venerdì:

7,30-18,30

Organigramma della sicurezza

Datore di Lavoro	Prof. Giovanni Condorelli
RSPP	Ing. Alessandro Ottanelli
RLS	Sig. Mario Delle Cave
Medico Competente	

I nominativi delle figure sotto riportate si intendono alla data del presente documento. Gli eventuali aggiornamenti saranno inseriti nella specifica scheda allegata al Piano di Emergenza della struttura.

Responsabile Emergenze	Masini T. (Docente)
Addetto antincendio	Marcacci P. (Doc.)
Addetto antincendio	Giorgi V. (Collaboratore Scolastico)
Addetto antincendio	Terzani D. (C. S.)
Addetto primo soccorso	Giorgi V. (C. S.)
Addetto primo soccorso	Terzani D. (C. S.)

Circolo Didattico Lastra a Signa (FI)	Documento di Valutazione dei Rischi (Ai sensi del D. Lgs. 81/2008, Titolo I Capo III Sezione II (art. 28 – 30))	DVR_00
		Rev. 2
		Pagina 7 di 39

Descrizione generale dell'attività svolta nell'unità produttiva in esame

L'attività consiste in istituto di Istruzione Primaria con espletamento dei sotto elencati servizi:

- Attività didattica, svolta normalmente con orario giornaliero 7.30 - 18.30 - Attività di aggiornamento per i docenti - Riunioni degli organi collegiali - Attività sportiva in palestra - Attività didattica per il recupero ed il sostegno - Assemblee di classe per i genitori.

Descrizione generale della unità produttiva

La scuola primaria si affaccia direttamente su via Chiantigiana è ubicata in fabbricato costituito da due piani fuori terra. L'immobile è in muratura portante con copertura a falde in laterizio, sul retro troviamo uno spazio adibito a giardino in parte asfaltato al quale è possibile accedere anche attraverso un cancello pedonale.

Internamente i piani sono collegati da una sola rampa di scale interna. All'ingresso superata la postazione dei collaboratori scolastici, ci si immette nell'ampio corridoio a sviluppo longitudinale sul quale si affacciano le aule del piano terra, similmente si distribuiscono le aule al piano primo.

OGGETTO	CARATTERISTICHE
Fabbricato	Adibito ad uso scolastico con centrale termica dotata di accesso dall'esterno indipendente e separata dagli spazi destinati ad attività scolastica tramite strutture con caratteristiche REI 120
Posizione di piano	Piano terra, piano primo.
Vie di esodo	Sufficienti in funzione della tipologia di attività esercitata e del massimo affollamento ipotizzabile, con uscite di emergenza con apertura nel verso dell'esodo e dotate di maniglione antipanico
Scala emergenza esterna	===
Scale interne	Esistenti n. 1
Aree di magazzino	Alcuni piccoli ambienti nel contesto della attività.
Spazi di Lavoro	Sufficienti per le operazioni da effettuare.
Larghezza passaggi	Sufficienti a consentire una agevole esodo anche in caso di emergenza.
Illuminazione di sicurezza	Esistente
Segnaletica di emergenza	Esistente
Impianti fissi di estinzione	Esistenti
Impianto di allarme antincendio	Esistente(ma non funzionante)
Mezzi di estinzione portatili	Presenti in quantità adeguata e controllati periodicamente
Materiali di rivestimento	Non presenti materiali di rivestimento facilmente combustibili lungo le vie di esodo; Non presente pavimentazione combustibile lungo le vie di esodo.

Elenco dei lavoratori

Per l'elenco dei lavoratori, poiché l'Istituto è soggetto a turn-over abbastanza elevato, si fa riferimento all'elenco docenti / non docenti presente e tenuto costantemente aggiornato nella segreteria amministrativa dell'Istituto.

Circolo Didattico Lastra a Signa (FI)	Documento di Valutazione dei Rischi (Ai sensi del D. Lgs. 81/2008, Titolo I Capo III Sezione II (art. 28 – 30))	DVR_00
		Rev. 2
		Pagina 8 di 39

Informazioni generali

Descrizione del tipo di intervento eseguito ai fini della elaborazione del Documento di Valutazione del Rischio. La valutazione dei rischi del complesso scolastico è stata effettuata dal datore di lavoro attraverso una attenta analisi dell'ambiente lavorativo, prendendo come riferimento:

- le prescrizioni di cui al D.Lgs. 81/08;
- il precedente documento di valutazione dei rischi redatto ai sensi del D.Lgs. 626/94 e s.m.i.;
- il Piano di Verifiche di Sicurezza e Schede di Ricognizione dei Rischi per la Sicurezza e per la Salute dei lavoratori

integrata con:

- la collaborazione e la consulenza dell'Ing. Alessandro Ottanelli, nato a Firenze il 15/06/1950 e residente a Firenze – Via Cecioni 119, presidente della società Qualità & Sicurezza S.r.l., RSPP dell'Istituto.
- il coinvolgimento, durante la valutazione, dei lavoratori dell'Istituto scolastico.

Per tale valutazione è stata presa in considerazione la normativa vigente in materia di prevenzione infortuni ed igiene del lavoro ed in particolare si riporta di seguito l'elenco, da non considerarsi esaustivo, delle principali fonti normative:

Disciplina costituzionale e codicistica

Riferimento	Articoli
Costituzione della Repubblica	Articoli 1, 3, 14, 27, 32, 35, 38, 41
Codice civile	Articoli 2050, 2060, 2087
Codice penale	Articoli 361, 365, 437, 449, 451, 582, 583, 589, 590, 635, 650, 732
Codice di procedura penale	Articoli 55, 331, 332, 333, 334, 354, 357

Disciplina legislativa

Legge	del	Argomenti
DM 12/09/58	12/09/1958	Istituzione del registro degli infortuni
DPR 1124/65	30/06/1965	Testo unico delle disposizioni per l'assicurazione obbligatoria contro gli infortuni e le malattie professionali (art. 1 – 3)
Legge 977/67	17/10/1967	Tutela del lavoro dei fanciulli e degli adolescenti
Legge 300/70	20/05/1970	Statuto dei lavoratori (art. 5, 9, 38)
Legge 903/77	09/12/1977	Norme concernenti la parità di trattamento fra uomini e donne in materia di lavoro
DM 16/02/82	16/02/1982	Modificazioni del Decreto Ministeriale 27/09/65 concernente la determinazione delle attività soggette alle visite prevenzione incendi
Legge 46/90	05/03/1990	Norme per la sicurezza degli impianti (art. 1 – 3, 7 – 10, 14, 16)
DMI 26/08/92	26/08/1992	Norme di prevenzione incendi per l'edilizia scolastica
Legge 23/96	11/01/1996	Norme per l'edilizia scolastica
DPR 459/96	24/07/1996	Regolamentazione per l'attuazione delle Direttive 89/392, 91/368/CEE concernenti il ravvicinamento delle legislazioni degli Stati membri relative alle macchine
DLGS 10/97	02/01/1997	Attuazione delle Direttive 93/68, 93/95 e 95/58/CEE relative ai dispositivi di protezione individuale
DM 16/01/97	16/01/1997	Individuazione dei contenuti minimi della formazione dei lavoratori, dei rappresentanti dei lavoratori, dei rappresentanti per la sicurezza e dei datori di lavoro che possono svolgere direttamente i compiti propri del responsabile del servizio di prevenzione e protezione
DM 10/03/98	10/03/1998	Criteri generali di sicurezza antincendio e per la gestione dell'emergenza nei luoghi di lavoro
DM 382/98	29/09/1998	Regolamento recante norme per l'individuazione delle particolari esigenze negli istituti di istruzione ed educazione di ogni ordine e grado, ai fini delle norme contenute del D. Lgs. 626/94, e successive modifiche ed integrazioni
DLGS 151/01	26/03/2001	Testo unico delle disposizioni legislative in materia di tutela e sostegno della maternità e della paternità, a norma dell'art. 15 della Legge 8 marzo 2000, n. 53
DLGS 81/08	09/04/2008	Testo unico in materia di salute e sicurezza delle lavoratrici e dei lavoratori
		Regolamento edilizio e di igiene del Comune di appartenenza – Norme CEI

Circolo Didattico Lastra a Signa (FI)	Documento di Valutazione dei Rischi (Ai sensi del D. Lgs. 81/2008, Titolo I Capo III Sezione II (art. 28 – 30))	DVR_00
		Rev. 2
		Pagina 9 di 39

Obblighi e documentazioni a disposizione

COMUNE:

- Abitabilità, agibilità, destinazione d'uso dei locali

A.S.L.:

- N.I.P. (denuncia inizio attività)

I.S.P.E.S.L.:

- Denuncia impianto di terra

I. N.A.I.L. / ISPETTORATO DEL LAVORO

- Registro infortuni
- Denuncia di avvenuto infortunio da effettuare entro 24 ore all'autorità di PS
- Registro presenze e libro matricola

VARIE

- Libretto "Uso e manutenzione" delle macchine/attrezzature munite di marchio CE
- Dichiarazione di conformità delle macchine/attrezzature munite di marchio CE
- Progetti, dichiarazioni di conformità, altra documentazione relativa ad installazione di impianti (elettrico, climatizzazione e riscaldamento, aspirazioni e ricambi d'aria, impianti idrici, impianti fognari) installati come previsto dalla Legge 46/90
- Schede tossicologiche delle sostanze chimiche di vario genere in qualsiasi modo presenti in azienda in confezioni non "da famiglia"
- Scheda, controfirmata dal lavoratore, di assegnazione dei Dispositivi di Protezione Individuali
- Lettera di nomina, con firma per accettazione, del R.S.P.P. e, eventualmente, del M.C.
- Lettera di comunicazione di elezione/nomina, con firma per accettazione, del "rappresentante dei lavoratori" (R.L.S.)
- Attestato di frequenza al corso per R.L.S.
- Verbale delle riunioni periodiche (obbligo almeno 1 volta l'anno) del Servizio di Prevenzione e Protezione
- Documentazione relativa ai corsi di formazione / informazione, inerenti gli aspetti di sicurezza nei luoghi di lavoro, frequentati dai lavoratori e dai dirigenti

Andamento infortuni e malattie professionali

- Vedasi registro degli infortuni c/o Segreteria dell'Istituto

Circolo Didattico Lastra a Signa (FI)	Documento di Valutazione dei Rischi (Ai sensi del D. Lgs. 81/2008, Titolo I Capo III Sezione II (art. 28 – 30))	DVR_00
		Rev. 2
		Pagina 10 di 39

Riferimenti normativi del DVR (Documento di Valutazione dei Rischi)

Il contenuto del presente DVR rispetta le indicazioni previste dalle specifiche norme sulla valutazione dei rischi contenute nei diversi titoli del D.Lgs. 81/08, e in particolare, oltre alle disposizioni generali di cui al *TITOLO I – PRINCIPI COMUNI*, ai seguenti titoli:

TITOLO	CONTENUTO	Conformità ai requisiti indicati in ALLEGATO			
I	<i>PRINCIPI COMUNI</i>		Stress lavoro-correlato (accordo europeo 8 ottobre 2004) – Lavoratrici in stato di gravidanza (D.lgs. 26 marzo 2001, n. 151)		
II	<i>LUOGHI DI LAVORO</i>	IV	Requisiti dei luoghi di lavoro		
III	<i>USO DELLE ATTREZZATURE DI LAVORO E DEI DISPOSITIVI DI PROTEZIONE INDIVIDUALE</i>	V	Requisiti di sicurezza delle attrezzature di lavoro costruite in assenza di disposizioni legislative e regolamentari di recepimento delle direttive comunitarie di prodotto, o messe a disposizione dei lavoratori antecedentemente alla data della loro emanazione		
		VI	Disposizioni concernenti l'uso delle attrezzature di lavoro		
		VII	Verifiche di attrezzature		
		VIII	Dispositivi di protezione individuale		
IV	<i>CANTIERI TEMPORANEI O MOBILI</i>	X	Elenco dei lavori edili o di ingegneria civile di cui all'art. 89 comma1, lettera a)		
		XIII	Prescrizioni di sicurezza e di salute per la logistica di cantiere		
		XV	Contenuti minimi dei piani di sicurezza nei cantieri temporanei o mobili		
		XVI	Fascicolo con le caratteristiche dell'opera		
		XVII	Idoneità tecnico professionale		
		XVIII	Viabilità nei cantieri, ponteggi e trasporto dei materiali		
		XIX	Verifiche di sicurezza dei ponteggi metallici fissi		
		XX	Costruzione e impiego di scale portatili		
		XXI	Soggetti formatori, durata, indirizzi e requisiti minimi dei corsi per lavoratori e preposti addetti all'uso di attrezzature di lavoro in quota		
		XXII	Contenuti minimi del Pi.M.U.S.		
		V	<i>SEGNALETICA DI SALUTE E SICUREZZA SUL LAVORO</i>	XXIV	Prescrizioni generali per la segnaletica di sicurezza
				XXVIII	Prescrizioni per la segnalazione di ostacoli e di punti di pericolo e per la segnalazione delle vie di circolazione
XXXII	Prescrizioni per i segnali gestuali				

Circolo Didattico Lastra a Signa (FI)	Documento di Valutazione dei Rischi (Ai sensi del D. Lgs. 81/2008, Titolo I Capo III Sezione II (art. 28 – 30))	DVR_00
		Rev. 2
		Pagina 11 di 39

TITOLO	CONTENUTO	Conformità ai requisiti indicati in ALLEGATO	
VI	<i>MOVIMENTAZIONE MANUALE DEI CARICHI</i>	XXXIII	Movimentazione manuale dei carichi
VII	<i>ATTREZZATURE MUNITE DI VIDEOTERMINALI</i>	XXXIV	Videoterminali
VIII	<i>AGENTI FISICI</i>	XXXV	Agenti fisici
		XXXVI	Valori limite di esposizione e valori di azione per i campi elettromagnetici
		XXXVII	Radiazioni ottiche
IX	<i>SOSTANZE PERICOLOSE</i>	XXXVIII	Sostanze pericolose – Valori limite di esposizione professionale
		XXXIX	Sostanze pericolose – Valori limite biologici obbligatori e procedure di sorveglianza sanitaria
		XL	Sostanze pericolose - Divieti
		XLI	Sostanze pericolose – Metodiche standardizzate di misurazione degli agenti
		XLII	Sostanze pericolose – Elenco di sostanze, preparati e processi
		XLIII	Sostanze pericolose – Valori limite di esposizione professionale
X	<i>ESPOSIZIONE AD AGENTI BIOLOGICI</i>	XLIV	Agenti biologici – Elenco esemplificativo di attività lavorative che possono comportare la presenza di agenti biologici
		XLVI	Agenti biologici – Elenco degli agenti biologici classificati
		XLVII	Agenti biologici – Specifiche sulle misure di contenimento e sui livelli di contenimento
		XLVIII	Agenti biologici – Specifiche per processi industriali
XI	<i>PROTEZIONE DA ATMOSFERE ESPLOSIVE</i>	XLIX	Atmosfere esplosive – Ripartizione delle aree in cui possono formarsi atmosfere esplosive
		L	Atmosfere esplosive

Circolo Didattico Lastra a Signa (FI)	Documento di Valutazione dei Rischi (Ai sensi del D. Lgs. 81/2008, Titolo I Capo III Sezione II (art. 28 – 30))	DVR_00
		Rev. 2
		Pagina 12 di 39

Principali fattori di rischio

I fattori di rischio presenti nei luoghi di lavoro, in conseguenza dello svolgimento delle attività lavorative sono stati ordinati in tre categorie:

1. **Rischi per la sicurezza** (di natura infortunistica) dovuti a:
 - strutture
 - macchine
 - impianti elettrici
 - sostanze e preparati pericolosi
 - incendio ed esplosioni.
2. **Rischi per la salute** (di natura igienico-ambientale) dovuti a:
 - agenti chimici
 - agenti fisici
 - agenti biologici.
3. **Rischi trasversali** (per la salute e la sicurezza) dovuti a:
 - organizzazione del lavoro
 - fattori ergonomici
 - fattori psicologici
 - condizioni di lavoro difficili.

Rischi per la Sicurezza

I rischi per la sicurezza, o rischi infortunistici si riferiscono al possibile verificarsi di incidenti/infortuni, ovvero di danni o menomazioni fisiche (più o meno gravi e più o meno reversibili) subite dai lavoratori in conseguenza di un impatto fisico/traumatico di diversa natura (meccanica, elettrica, chimica, termica, ecc.).

Di seguito sono riportati alcuni esempi di tali rischi:

- Rischi da carenze strutturali dell'ambiente di lavoro (illuminazione normale e di emergenza, pavimenti, uscite, porte, locali sotterranei, ecc.)
- Rischi da carenza di sicurezza su macchine e apparecchiature (protezione degli organi di avviamento, di trasmissione, di comando, protezione nell'uso di ascensori e montacarichi, uso di apparecchi a pressione, protezione nell'accesso a vasche, serbatoi e simili)
- Rischi da manipolazione di agenti chimici pericolosi (infiammabili; corrosivi, comburenti, esplosivi, ecc.).
- Rischi da carenza di sicurezza elettrica
- Rischi da incendio e/o esplosione (presenza di materiali infiammabili, carenza di sistemi antincendio e/o di segnaletica di sicurezza).
- Rischi derivanti da manipolazione manuale dei carichi
- Rischi connessi allo stato di gravidanza delle lavoratrici

Circolo Didattico Lastra a Signa (FI)	Documento di Valutazione dei Rischi (Ai sensi del D. Lgs. 81/2008, Titolo I Capo III Sezione II (art. 28 – 30))	DVR_00
		Rev. 2
		Pagina 13 di 39

Rischi per la salute

I rischi per la salute, o rischi igienico ambientali, sono responsabili del potenziale danno dell'equilibrio biologico e fisico del personale addetto ad operazioni oppure a lavorazioni che comportano l'esposizione a rischi di natura chimica, fisica e biologica.

Di seguito sono riportati alcuni esempi di tali rischi:

- Rischi di esposizione connessi con l'impiego di sostanze/preparati chimici pericolosi (per ingestione, contatto cutaneo inalazione di polveri, fumi, nebbie, gas e vapori).
- Rischi da agenti fisici:
 - rumore (presenza di apparecchiatura rumorosa durante il ciclo operativo) con propagazione dell'energia sonora nel luogo di lavoro
 - vibrazioni (presenza di apparecchiatura e strumenti vibranti) con propagazione delle vibrazioni a trasmissione diretta o indiretta
 - ultrasuoni
 - radiazioni ionizzanti
 - radiazioni non ionizzanti (presenza di apparecchiature che impiegano radiofrequenze, microonde, radiazioni infrarosse e ultraviolette, luce laser)
 - microclima (temperatura, umidità, ventilazione, calore radiante, condizionamento)
 - illuminazione (carenze nei livelli di illuminamento ambientale e dei posti di lavoro, non osservanza delle indicazioni tecniche previste in presenza di videoterminali).
- Rischi di esposizione connessi all'impiego e manipolazione di organismi e microrganismi patogeni e non, colture cellulari, endoparassiti umani.
- Rischi connessi allo stato di gravidanza delle lavoratrici

Rischi trasversali o organizzativi

Tali rischi, sono individuabili all'interno della complessa articolazione che caratterizza il rapporto tra il dipendente e l'organizzazione del lavoro con interazioni di tipo ergonomico, ma anche psicologico ed organizzativo.

Di seguito sono riportati alcuni esempi di tali rischi:

- Organizzazione del lavoro (sistemi di turni, lavoro notturno ecc.)
- Fattori psicologici (intensità, monotonia, solitudine, ripetitività del lavoro, ecc.)
- Fattori ergonomici (ergonomia dei dispositivi di protezione individuale e del posto di lavoro).
- Rischi connessi alla diversa provenienza, genere ed età
- Rischi connessi allo stress da lavoro di cui all'accordo europeo dell'8 ottobre 2004
- Rischi connessi allo stato di gravidanza delle lavoratrici

Circolo Didattico Lastra a Signa (FI)	Documento di Valutazione dei Rischi (Ai sensi del D. Lgs. 81/2008, Titolo I Capo III Sezione II (art. 28 – 30))	DVR_00
		Rev. 2
		Pagina 14 di 39

Fattori di rischio presi in considerazione

N°	Tipologia dei rischi	C	R	N°	Tipologia dei rischi	C	R
RISCHI PER LA SICUREZZA							
1	Rischi territoriali, aree esterne e accessi	X	X	10	Immagazzinamento di oggetti, materiali	X	
2	Aree di transito interne	X	X	11	Rischi elettrici	X	X
3	Strutture, spazi di lavoro interni e arredi	X	X	12	Attrezzature a pressione	N	N
4	Porte, vie e uscite in caso di emergenza	X		13	Reti e apparecchi distribuzione gas	X	
5	Scale fisse e portatili	X		14	Mezzi di sollevamento	N	N
6	Ponteggi fissi e movibili	N	N	15	Mezzi di trasporto	N	N
7	Macchine	X		16	Rischi d'incendio ed esplosione	X	
8	Attrezzature manuali, portatili e utensili	X		17	Rischi per la presenza di esplosivi	N	N
9	Manipolazione diretta di oggetti	X	X	18	Agenti chimici pericolosi per la sicurezza	X	X
RISCHI PER LA SALUTE							
19	Agenti chimici pericolosi per la salute	X		26	Vibrazioni	N	N
20	Agenti cancerogeni o mutageni	N	N	27	Radiazioni ionizzanti	N	N
21	Agenti biologici pericolosi	X	X	28	Radiazioni non ionizzanti	X	
22	Ventilazione locali lavoro/inq. indoor	X		29	Altri agenti fisici	X	
23	Climat. locali di lavoro/microcl. termico	X		30	Carico lavoro fisico/movim. manuale carichi	X	
24	Illuminazione spazi e postazioni lavoro	X		31	Lavoro ai videoterminali	X	
25	Rumore	X		32	Igiene degli ambienti/servizi igienici	X	
FATTORI ERGONOMICI, ORGANIZZATIVI E GESTIONALI							
33	Ergonomia sistemi di lavoro	X		40	Partecipazione lavoratori/preposti/dirigenti	X	
34	Ergonomia macchine e attrezzature	X		41	Istruzioni/procedure di lavoro in sicurezza	X	
35	Fattori psicosociali di stress	X	X	42	Segnaletica di salute e sicurezza sul lavoro	X	X
36	Org.ne lavoro/compiti/funzioni/resp.tà	X		43	Uso dei dispositivi protezione individuale	X	
37	Pianificazione/gestione/controllo sicurezza	X		44	Sorveglianza Sanitaria	N	N
38	Informazione lavoratori/preposti/dirigenti	X		45	Gestione emergenze e primo soccorso	X	
39	Formazione lavoratori/preposti/dirigenti	X	X	46	Controlli, verifiche e manutenzioni	X	X

C = Fattore di rischio preso in considerazione

R = Rischio residuo presente

N = Fattore di rischio non presente

Nella valutazione si è tenuto sia dei lavoratori dipendenti/collaboratori dell'Istituto che delle persone che possono trovarsi occasionalmente nella scuola.

Circolo Didattico Lastra a Signa (FI)	Documento di Valutazione dei Rischi (Ai sensi del D. Lgs. 81/2008, Titolo I Capo III Sezione II (art. 28 – 30))	DVR_00
		Rev. 2
		Pagina 15 di 39

Criteri utilizzati per la valutazione

Nel presente documento vengono valutati i rischi residui presenti nell'azienda, dovuti all'attività svolta, a cui i lavoratori sono comunque esposti nonostante l'applicazione della normativa in vigore e dei dispositivi di protezione (collettivi ed individuali) adottati.

Nella valutazione si è tenuto conto dei lavoratori dipendenti dell'azienda ed anche delle persone non dipendenti, ma presenti occasionalmente in azienda.

Si è poi proceduto all'attuazione delle misure generali di tutela di cui all'art.28,29,30 del D.Lgs. 81/08, ponendo particolare attenzione a:

- Valutare i rischi e la possibile riduzione alla fonte;
- Sostituire, ove possibile, prodotti o preparati pericolosi;
- Limitare al massimo l'esposizione dei lavoratori a rischi specifici;
- Privilegiare le misure di protezione collettiva rispetto a quelle individuali (DPI), in ogni caso fornite;
- Formare, addestrare ed informare sui rischi specifici tutti i lavoratori;
- Programmare una regolare ed efficace manutenzione degli impianti e delle attrezzature di lavoro.

La procedura metodologica di valutazione dei rischi comprende inoltre le fasi di:

- a) Studio ed analisi dei processi lavorativi realizzato mediante l'esame delle:
 - modalità di organizzazione dei cicli di lavoro;
 - caratteristiche delle attrezzature di lavoro;
 - proprietà dei materiali, delle sostanze chimiche, degli agenti fisici impiegati;
 - caratteristiche degli impianti e delle strutture;
 - condizione di igiene e manutenzione dei luoghi di lavoro.
- b) Studio, analisi e stima dei rischi oggettivamente presenti rilevati dall'esame:
 - della casistica infortunistica;
 - della letteratura;
 - dell'esperienza;

In tal modo sono stati presi in esame i rischi prevedibili e oggettivamente connessi all'attività lavorativa, quelli derivati dal corretto e normale uso degli apparecchi, impianti ed attrezzature, quelli prevedibili per le condizioni di eccezione e quelli dovuti al malfunzionamento o guasto.

Per la stima dei rischi rilevati sono stati presi a riferimento le linee guida pubblicate a livello CEE, che valutano il **livello di Rischio (R)** come prodotto dei numeri del **livello di Probabilità (P)** e del **livello di Danno (D)**.

Nelle successive tabelle sono descritte le scale semiquantitative del **Danno D**, della **Probabilità P** ed i criteri per l'attribuzione dei valori.

La definizione della **scala delle Probabilità** fa riferimento principalmente:

- all'esistenza di una correlazione più o meno diretta tra la carenza riscontrata ed il danno ipotizzato;
- all'esistenza di dati statistici noti a riguardo, a livello di azienda o di comparto di attività;
- al giudizio soggettivo di chi è direttamente coinvolto nella realtà lavorativa, che spesso costituisce l'unica fonte di tipo pseudo-statistico disponibile. Tale giudizio può essere misurato in modo indiretto attraverso il livello di sorpresa che l'evento provocherebbe, secondo una prassi molto interessante utilizzata al riguardo in alcuni paesi anglosassoni.

Quindi, per quanto riguarda la probabilità di accadimento ci si riferisce ad una correlazione più o meno diretta tra la carenza riscontrata e la probabilità che si verifichi l'evento indesiderato, tenendo conto della frequenza e della durata delle operazioni/lavorazioni che potrebbero comportare rischi per la salute e la sicurezza dei lavoratori.

Circolo Didattico Lastra a Signa (FI)	Documento di Valutazione dei Rischi (Ai sensi del D. Lgs. 81/2008, Titolo I Capo III Sezione II (art. 28 – 30))	DVR_00
		Rev. 2
		Pagina 16 di 39

La **scala di gravità del Danno** chiama invece in causa la competenza di tipo sanitario e, come si vede, fa riferimento principalmente alla reversibilità o meno del danno, distinguendo tra infortunio ed esposizione acuta o cronica.

Il risultato del prodotto $R=P \times D$ è rappresentato da un numero che può andare da **1 a 16**, utile per definire le priorità di intervento delle azioni correttive da mettere in atto.

Per la stima dei rischi rilevati sono stati presi a riferimento i seguenti elementi:

- Il danno **D** espresso in scala semiquantitativa (da **1 a 4**) ;
- la probabilità **P** che crea il danno **D** espressa in scala semiquantitativa (da **1 a 4**) come indicato nelle tabelle seguenti.

DANNO

Valore	Livello	Definizione
1	lieve	<ul style="list-style-type: none"> • infortunio o episodio di esposizione acuta con inabilità rapidamente reversibile; • esposizione cronica con effetti rapidamente reversibili.
2	modesto	<ul style="list-style-type: none"> • infortunio o episodio di esposizione acuta con inabilità reversibile; • esposizione cronica con effetti reversibili.
3	significativo	<ul style="list-style-type: none"> • infortunio o episodio di esposizione acuta con effetti di invalidità parziale; • esposizione cronica con effetti irreversibili e/o parzialmente invalidanti.
4	grave	<ul style="list-style-type: none"> • infortunio o episodio di esposizione acuta con effetti letali o di invalidità totale; • esposizione cronica con effetti letali e/o totalmente invalidanti.

PROBABILITA'

Valore	Livello	Definizione
1	non probabile	<ul style="list-style-type: none"> • la mancanza rilevata può provocare un danno per la concomitanza di più eventi poco probabili indipendenti; • non sono noti episodi già verificatisi; • il verificarsi del danno susciterebbe incredulità in azienda.
2	possibile	<ul style="list-style-type: none"> • la mancanza rilevata può provocare un danno solo in circostanze sfortunate di eventi; • sono noti solo rarissimi episodi già verificatisi; • il verificarsi del danno susciterebbe grande sorpresa in azienda.
3	probabile	<ul style="list-style-type: none"> • la mancanza rilevata può provocare un danno, anche se non in modo automatico o diretto; • è noto qualche episodio in cui alla mancanza ha fatto seguito il danno; • il verificarsi del danno susciterebbe una moderata sorpresa in azienda.
4	altamente probabile	<ul style="list-style-type: none"> • esiste una correlazione diretta tra la mancanza rilevata ed il verificarsi del danno ipotizzato per i lavoratori; • si sono già verificati danni per la stessa mancanza rilevata nella stessa azienda o in aziende simili o in situazioni operative simili; • il verificarsi del danno conseguente la mancanza rilevata non susciterebbe alcuno stupore in azienda.

Il rischio **R** è dato dal prodotto del danno **D** per la probabilità **P**. Il valore del rischio così stimato varierà da **1 a 16**. Ai valori di **R** più alti corrispondono rischi più alti.

Combinando le due scale in una matrice si ottiene la **Matrice Dei Rischi**, nella quale ad ogni casella corrisponde una determinata combinazione di probabilità/entità del danno.

Di seguito si riporta la matrice dei rischi che scaturisce dalle suddette scale:

Circolo Didattico Lastra a Signa (FI)	Documento di Valutazione dei Rischi (Ai sensi del D. Lgs. 81/2008, Titolo I Capo III Sezione II (art. 28 – 30))	DVR_00
		Rev. 2
		Pagina 17 di 39

Matrice dei rischi

		DANNO			
		Lieve (1)	Modesto (2)	Significativo (3)	Grave (4)
PROBABILITÀ	Non Probabile (1)	1	2	3	4
	Possibile (2)	2	4	6	8
	Probabile (3)	3	6	9	12
	Altamente probabile (4)	4	8	12	16

Nel programma di attuazione delle misure di prevenzione e protezione viene data priorità temporale in relazione ai valori di **R** più elevati. Si può così definire una **scala di priorità di intervento** sulla base del valore risultante:

Scala di priorità di intervento

Classe di Rischio	Priorità Di Intervento
Elevato $(12 \leq R \leq 16)$	Azioni correttive Immediate - L'intervento previsto è da realizzare con tempestività nei tempi tecnici strettamente necessari
Notevole $(6 \leq R \leq 9)$	Azioni correttive da programmare con urgenza - L'intervento previsto è da realizzare in tempi relativamente brevi anche successivamente a quelli stimati con priorità alta.
Accettabile $(3 \leq R \leq 4)$	Azioni correttive da programmare a breve-medio termine - Intervento da inserire in un programma di interventi a breve-medio termine ma da realizzare anche in tempi più ristretti qualora sia possibile attuarlo unitamente ad altri interventi più urgenti.
Basso $(1 \leq R \leq 2)$	Azioni migliorative da valutare in fase di programmazione

Circolo Didattico Lastra a Signa (FI)	Documento di Valutazione dei Rischi (Ai sensi del D. Lgs. 81/2008, Titolo I Capo III Sezione II (art. 28 – 30))	DVR_00
		Rev. 2
		Pagina 18 di 39

Risultati della valutazione dei rischi

Nella seguente tabella di valutazione le abbreviazioni si intendono:

RC	=	Rischio preso in Considerazione
RR	=	Rischio Rilevato presente / residuo
MC	=	Misura Correttiva del rischio per limitarne l'esposizione
PI	=	Programmazione degli Interventi (Responsabile / Entro il...)
PE	=	Persone con possibilità di esposizione al rischio evidenziato
LR	=	Localizzazione del rischio, luogo ove è presente l'esposizione al rischio
FO	=	Evidenza fotografica, se visibile, del punto a rischio
VR	=	Valutazione del Rischio. Dalla moltiplicazione del valore della probabilità P (stimato) per il valore del danno D (stimato), si ottiene il valore del rischio R . Questo varierà da 1 a 16 . A valori di R più alti corrispondono rischi residui più alti

1 – Rischi territoriali, aree esterne e accessi

Normative vigenti

- D.Lgs 9 aprile 2008, n, 81 (Titolo I – Principi comuni) (Titolo II – Luoghi di lavoro) (ALLEGATO IV – Requisiti dei luoghi di lavoro)

N°	RC	Rischio meccanico				
1.1	RR	Spinta del terreno che sta determinando uno spanciamiento del muro a retta.	VR	P= 3	D= 4	R= 12
	MC	E' necessario richiedere al Comune un intervento di consolidamento del muro a retta presente nel giardino della scuola.				
	PI	Datore di lavoro		1.1– Azione immediata		
	PE	Alunni ed addetti				
	LR	Giardino scuola				
	FO					

2 – Aree di transito interne

Normative vigenti

- D.Lgs 9 aprile 2008, n, 81 (Titolo I – Principi comuni) (Titolo II – Luoghi di lavoro) (ALLEGATO IV – Requisiti dei luoghi di lavoro)

N°	RC	Rischio meccanico				
2.1	RR	Presenza di tracce di infiltrazioni e crepa nella parete muraria esterna posta già sotto monitoraggio tecnico.	VR	P= 3	D= 3	R= 9
	MC	E' necessario richiedere il risanamento e consolidamento del vano scala.				
	PI	Datore di lavoro		2.1– Da programmare con urgenza		
	PE	Alunni ed addetti				
	LR	Vano scala interno				

Circolo Didattico Lastra a Signa (FI)	Documento di Valutazione dei Rischi (Ai sensi del D. Lgs. 81/2008, Titolo I Capo III Sezione II (art. 28 – 30))	DVR_00
		Rev. 2
		Pagina 19 di 39

FO			
----	---	--	--



3 – Strutture, spazi di lavoro interni e arredi

Normative vigenti	
<ul style="list-style-type: none"> D.Lgs 9 aprile 2008, n. 81 (Titolo I – Principi comuni) (Titolo II – Luoghi di lavoro) (ALLEGATO IV – Requisiti dei luoghi di lavoro) 	

N°	RC	Rischio meccanico				
3.1	RR	Presenza di oggetti pesanti posizionati su mensole a parete.	VR	P= 2	D= 3	R= 6
	MC	E' necessario ubicare gli oggetti pesanti in posizioni inferiori o all'interno di appositi armadietti.				
	PI	Datore di lavoro		3.1 – Da programmare con urgenza		
	PE	addetti/alunni				
	LR	Aula computer – piano primo				
FO						

N°	RC	Rischio meccanico				
3.2	RR	Evidenti tracce di infiltrazioni a soffitto nei seguenti ambienti: - classe II piano terra - bagni piano terra - aula insegnanti piano terra	VR	P= 3	D= 3	R= 9
	MC	E' necessario richiedere vengano risanate le parti interessate dalle infiltrazioni.				
	PI	Datore di lavoro		3.2 – Da programmare con urgenza		
	PE	addetti/alunni				
	LR	Ambienti – piano terra				
FO						

Circolo Didattico Lastra a Signa (FI)	Documento di Valutazione dei Rischi (Ai sensi del D. Lgs. 81/2008, Titolo I Capo III Sezione II (art. 28 – 30))	DVR_00
		Rev. 2
		Pagina 20 di 39

N°	RC	Rischio meccanico				
3.3	RR	Manca la plafoniera a soffitto.	VR	P= 3	D= 3	R= 9
	MC	E' necessario richiedere venga installata nuova plafoniera.				
	PI	Datore di lavoro	3.3 – Da programmare con urgenza			
	PE	addetti/alunni				
	LR	Aula insegnanti piano terra – Classe IV piano primo				
	FO					

4 – Porte, vie e uscite in caso di emergenza

Normative vigenti

- D.M. 10/3/98
- D.Lgs 9 aprile 2008, n. 81 (Titolo I – Principi comuni) (Titolo II – Luoghi di lavoro) (ALLEGATO IV – Requisiti dei luoghi di lavoro)

Niente da rilevare

5 – Scale fisse e portatili

Normative vigenti

- D.Lgs 9 aprile 2008, n. 81 (Titolo I – Principi comuni) (Titolo II – Luoghi di lavoro) (ALLEGATO IV – Requisiti dei luoghi di lavoro)

Niente da rilevare

6 – Ponteggi fissi e mobili

Normative vigenti

- D.Lgs 9 aprile 2008, n. 81 (Titolo I – Principi comuni) (Titolo IV – Cantieri temporanei o mobili) (ALLEGATO XVIII – Viabilità nei cantieri, ponteggi e trasporto dei materiali)

NON APPLICABILE

7 - Macchine

Normative vigenti

- D.Lgs 9 aprile 2008, n. 81 (Titolo I – Principi comuni) (Titolo III – Uso delle attrezzature di lavoro e dei dispositivi di protezione individuale) (ALLEGATO V, VI, VII)

Niente da rilevare

8 - Attrezzature manuali, portatili e utensili

Normative vigenti

- D.Lgs 9 aprile 2008, n. 81 (Titolo I – Principi comuni) (Titolo III – Uso delle attrezzature di lavoro e dei dispositivi di protezione individuale) (ALLEGATO V, VI, VII)

Niente da rilevare

Circolo Didattico Lastra a Signa (FI)	Documento di Valutazione dei Rischi (Ai sensi del D. Lgs. 81/2008, Titolo I Capo III Sezione II (art. 28 – 30))	DVR_00
		Rev. 2
		Pagina 21 di 39

9 – Manipolazione diretta di oggetti

Normative vigenti

- D.Lgs 9 aprile 2008, n. 81 (Titolo I – Principi comuni) (Titolo VI – Movimentazione manuale dei carichi) (ALLEGATO XXXIII)
- D. Lgs. 26 marzo 2001, n. 151

N°	RC	Rischio meccanico				
9.1	RR	Potenziale rischio meccanico residuo per caduta gravi durante gli interventi (spostamento/sollevamento sporadico di carichi) per interventi vari (spostamento prodotti, pulizie, etc.)	VR	P= 1	D= 1	R= 1
	MC	Per quanto tale rischio potenzialmente esista non si ritengono necessarie misure correttive diverse dall'attività di informazione, già effettuata da RSPP, ai sensi dell'art. 36 del D.Lgs. 81/08				
	PI	Datore di lavoro		9.1 – =====		
	PE	Lavoratori addetti				
	LR	Tutto l'ambiente				
	FO	=====				

N°	RC	Rischio derivante da sollevamento sporadico di carichi, entro i limiti previsti dalla normativa vigente, effettuati durante l'attività lavorativa				
9.2	RR	Potenziale rischio di patologie da sovraccarico biomeccanico, in particolare dorso-lombari, derivante da sollevamenti di carichi durante l'attività lavorativa	VR	P= 1	D= 1	R= 1
	MC	La movimentazione dei carichi durante l'attività lavorativa da parte dei lavoratori addetti è estremamente limitata. Si ricorda in ogni caso i limiti massimi di peso sollevabile dal singolo lavoratore: <ul style="list-style-type: none"> • 30 kg (uomini adulti); • 20 Kg (donne adulte); Vista la tipologia dei carichi sollevati non si ritengono necessarie misure correttive diverse dall'attività di informazione, già effettuata da RSPP, ai sensi dell'art. 36 del D.Lgs. 81/08.				
	PI	Datore di lavoro		9.2 – =====		
	PE	Lavoratori addetti				
	LR	Tutto l'ambiente				
	FO	=====				

N°	RC	Rischio, per le lavoratrici in stato di gravidanza, derivante da sollevamento sporadico di carichi				
9.3	RR	Attività di sollevamento pesi vietata dal D.Lgs. 151/01	VR	P= 1	D= 1	R= 1
	MC	E' stata redatto un apposito documento che evidenzia le mansioni a rischio durante e dopo la gestazione fra cui, in particolare, il sollevamento/spostamento carichi. Si ricorda che la lavoratrice dovrà immediatamente segnalare lo stato di gravidanza al Datore di Lavoro il quale dovrà provvedere ad eliminare, dalla mansione lavorativa, tutte le attività vietate dal D.Lgs. 151/01.				
	PI	Datore di lavoro		9.3 – Valutare in caso di gravidanza		
	PE	Lavoratrici in gravidanza				
	LR	Tutto l'ambiente				

Circolo Didattico Lastra a Signa (FI)	Documento di Valutazione dei Rischi (Ai sensi del D. Lgs. 81/2008, Titolo I Capo III Sezione II (art. 28 – 30))	DVR_00
		Rev. 2
		Pagina 22 di 39

10 – Immagazzinamento di oggetti, materiali

Normative vigenti

- D.Lgs 9 aprile 2008, n, 81 (Titolo I – Principi comuni) (Titolo II – Luoghi di lavoro) (ALLEGATO IV)

Niente da rilevare

11 – Rischi elettrici

Normative vigenti

- DPR 462/2001
- D.M. 37/2008
- D.Lgs 9 aprile 2008, n, 81

N°	RC	Rischi elettrici	VR	P=	D=	R=
11.1	RR	Potenziale rischio di elettrocuzione derivante da contatto diretto/indiretto con apparati sotto tensione elettrica		1	1	1
	MC	Alla data del sopralluogo, dall'esame a vista dell'impianto elettrico, è stata verificata la presenza delle prescritte protezioni contro i contatti diretti ed indiretti (interruttori differenziali, interruttori magnetotermici, impianto di terra). 11.1.1 - Consentono una valida prevenzione contro il potenziale rischio di elettrocuzione il mantenimento nel tempo delle procedure già attualmente esistenti e consistenti in: <ul style="list-style-type: none"> • la corretta manutenzione periodica e preventiva effettuata da un tecnico in possesso dei requisiti tecnico professionali (a cura del Comune); • il controllo periodico (mensile e formalizzato nel "Registro dei controlli periodici") della efficienza degli interruttori differenziali (a cura del Dirigente Scolastico) 				
	PI	Datore di lavoro		11.1 – Azione migliorativa		
	PE	Lavoratori addetti e persone esterne eventualmente presenti				
	LR	Impianto elettrico in tutti i locali di lavoro interni ed esterni				

N°	RC	Rischi elettrici	VR	P=	D=	R=
11.2	RR	Mancanza documentazione		1	4	4
	MC	La documentazione attestante la conformità dell'impianto elettrico, più volte richiesta al Comune, ancora non è pervenuta al Datore di Lavoro. Richiedere nuovamente tali documenti, che devono essere disponibili, ai sensi di legge, presso la struttura.				
	PI	Datore di lavoro		11.2 – Programmare a breve		
	PE	Lavoratori addetti e persone esterne eventualmente presenti				
	LR	Impianto elettrico in tutti i locali di lavoro interni ed esterni				

N°	RC	Rischi elettrici	VR	P=	D=	R=
11.3	RR	Verifiche periodiche impianto di terra		4	4	16
	MC	Richiedere ufficialmente al Comune la documentazione attestante: <ul style="list-style-type: none"> • la denuncia di prima installazione dell'impianto di terra all'ISPESL; • le successive verifiche periodiche Tali documentazioni, più volte richieste al Comune, ancora non sono pervenuti al Datore di Lavoro.				
	PI	Datore di lavoro		11.3 – Azione immediata		
	PE	Lavoratori addetti e persone esterne eventualmente presenti				
	LR	Impianto elettrico in tutti i locali di lavoro interni ed esterni				

Circolo Didattico Lastra a Signa (FI)	Documento di Valutazione dei Rischi (Ai sensi del D. Lgs. 81/2008, Titolo I Capo III Sezione II (art. 28 – 30))	DVR_00
		Rev. 2
		Pagina 23 di 39

12 – Attrezzature a pressione

Normative vigenti

- D.Lgs 9 aprile 2008, n. 81 (Titolo I – Principi comuni) (Titolo III–Uso delle attrezzature di lavoro e dei dispositivi di protezione individuale) (ALLEGATO V, VI, VII)

NON APPLICABILE

13 – Reti ed apparecchi distribuzione gas

Normative vigenti

- L. 46/90 - D.M. 37/2008
- D.Lgs 9 aprile 2008, n. 81 - Tit.III,AlI.VI- Norme UNI/CIG

Niente da rilevare

14 – Mezzi di sollevamento

NON APPLICABILE

15 – Mezzi di trasporto

NON APPLICABILE

16 – Rischi di incendio ed esplosione

Normative vigenti

- D.M. 10/3/98 – Criteri generali di sicurezza antincendio e per la gestione dell'emergenza nei luoghi di lavoro
- D.Lgs 9 aprile 2008, n. 81 (Titolo I – Principi comuni) (Titolo II – Luoghi di lavoro) (ALLEGATO IV)

Niente da rilevare

17 – Rischi per la presenza di esplosivi

NON APPLICABILE

18 – Agenti chimici pericolosi per la sicurezza

Normative vigenti

- D.Lgs 9 aprile 2008, n. 81 (Titolo I – Principi comuni) (Titolo IX – Sostanze pericolose) (ALLEGATO XXXVIII, XXXIX, XL, XLI, XLII, XLIII)

N°	RC	Rischio di contatto con prodotti chimici				
18.1	RR	Potenziale rischio di contaminazione ambientale e umana derivante da sostanze chimiche utilizzate per le pulizie	VR	P= 1	D= 1	R= 1
	MC	Nell'unità produttiva non sono presenti o manipolati agenti chimici pericolosi. I prodotti chimici, presenti in piccole quantità, sono prodotti commerciali a basso rischio. Sulla base dei prodotti utilizzati il rischio chimico si può definire "basso per la sicurezza e irrilevante per la salute dei lavoratori"; viene pertanto considerata esauriente la fase di valutazione, resta comunque obbligatorio formare ed informare i lavoratori (D.Lgs. 81/08, art. 224, comma 2).				

Circolo Didattico Lastra a Signa (FI)	Documento di Valutazione dei Rischi (Ai sensi del D. Lgs. 81/2008, Titolo I Capo III Sezione II (art. 28 – 30))	DVR_00
		Rev. 2
		Pagina 24 di 39

	<p>Si raccomandata in ogni caso, nonostante la tipologia degli agenti chimici utilizzati e la modesta quantità usata giornalmente dai lavoratori, di manipolare tali prodotti mediante appositi DPI (guanti in lattice o altre tipologie evidenziate sulla scheda di sicurezza del prodotto).</p> <p>Ad ulteriore cautela per i lavoratori, si consiglia di adottare le semplici procedure sotto riportate:</p> <ul style="list-style-type: none"> • Quando vengono acquistati prodotti chimici richiedere la fornitura della relativa scheda di sicurezza; • Adottare tutte le attenzioni e le prescrizioni riportate sulla scheda di sicurezza del singolo prodotto; • Non miscelare prodotti o sostanze chimiche incompatibili fra loro (la incompatibilità fra i prodotti è evidenziata nella scheda di sicurezza); • Non travasare prodotti nocivi/pericolosi dalla confezione originale; • Conservare le sostanze chimiche utilizzate per le pulizie in apposito ripostiglio costantemente chiuso a chiave; • Tenere separate le sostanze chimiche dai prodotti alimentari e bevande; • Provvedere, con le modalità prescritte dalla scheda di sicurezza, alla raccolta e smaltimento di sostanze eventualmente versate; • Provvedere allo smaltimento dei rifiuti come da legislatura vigente; • Utilizzare idonei DPI (guanti, mascherine etc.) come prescritto dalla scheda di sicurezza del singolo prodotto • Effettuare l'intervento con i prodotti chimici con un adeguato ricambio d'aria nell'ambiente di lavoro; • Lavarsi bene le mani dopo aver manipolato sostanze o contenitori con prodotti chimici; • E' vietato bere, mangiare, manipolare alimenti durante la manipolazione di sostanze chimiche; • E' vietato ai minori di 16 anni ed alle donne in gravidanza, l'impiego di prodotti contenenti sostanze nocive.
PI	Datore di lavoro 18.1. – =====
PE	Lavoratori addetti e persone esterne eventualmente presenti
LR	Tutto l'ambiente
FO	=====

19 – Agenti chimici pericolosi per la salute

<i>Normative vigenti</i>
<ul style="list-style-type: none"> • D.Lgs 9 aprile 2008, n. 81 (Titolo I – Principi comuni) (Titolo IX – Sostanze pericolose) (ALLEGATO XXXVIII, XXXIX, XL, XLI, XLII, XLIII)

Niente da rilevare

20 - Agenti cancerogeni o mutageni

<i>Normative vigenti</i>
<ul style="list-style-type: none"> • D.Lgs 9 aprile 2008, n. 81 (Titolo I – Principi comuni) (Titolo II – Luoghi di lavoro) (Titolo IX – Sostanze pericolose) (ALLEGATO XXXVIII, XXXIX, XL, XLI, XLII, XLIII) • D. Lgs. 26 marzo 2001, n. 151

NON APPLICABILE

21 - Agenti biologici pericolosi

<i>Normative vigenti</i>
<ul style="list-style-type: none"> • D.Lgs 9 aprile 2008, n. 81 (Titolo I – Principi comuni) (Titolo X – Esposizione ad agenti biologici) (ALLEGATO XLIV, XLVI, XLVII, XLVIII) • D. Lgs. 26 marzo 2001, n. 151

Circolo Didattico Lastra a Signa (FI)	Documento di Valutazione dei Rischi (Ai sensi del D. Lgs. 81/2008, Titolo I Capo III Sezione II (art. 28 – 30))	DVR_00
		Rev. 2
		Pagina 25 di 39

N°	RC	Rischio di esposizione ad agenti biologici				
21.1	RR	Potenziale rischio di contaminazione derivante da esposizione ad agenti biologici (in particolare rosolia e toxoplasma) in lavoratrici gestanti	VR	P= 1	D= 1	R= 1
	MC	L'unità produttiva è soggetta: <ul style="list-style-type: none"> ad agenti biologici relativi alle normali malattie infettive derivanti dal contatto con il pubblico; ad agenti biologici (in particolare rosolia) derivanti dalla fascia di età degli alunni (malattie della prima infanzia). Si ricordano le mansioni a rischio durante e dopo la gravidanza fra cui, in particolare, le problematiche legate agli agenti biologici. Si ricorda che la lavoratrice dovrà immediatamente segnalare lo stato di gravidanza al Datore di Lavoro e, in modo particolare, comunicare la eventuale mancanza di protezione immunologia nei confronti della rosolia e del toxoplasma.				
	PI	Datore di lavoro	21.1. – Valutare in caso di gravidanza			
	PE	Lavoratrici in gravidanza				
	LR	Tutto l'ambiente				

22 – Ventilazione locali di lavoro e inquinamento indoor

Normative vigenti

- D.Lgs 9 aprile 2008, n, 81 (Titolo I – Principi comuni) (Titolo II – Luoghi di lavoro) (ALLEGATO IV)

Niente da rilevare

23 – Climatizzazione locali di lavoro e microclima termica

Normative vigenti

- D.Lgs 9 aprile 2008, n, 81 (Titolo I – Principi comuni) (Titolo II – Luoghi di lavoro) (ALLEGATO IV)

Niente da rilevare

24 – Illuminazione spazi e postazioni di lavoro

Normative vigenti

- D.Lgs 9 aprile 2008, n, 81 (Titolo I – Principi comuni) (Titolo II – Luoghi di lavoro) (ALLEGATO IV)

Niente da rilevare

25 – Rumore

Normative vigenti

- D.Lgs 9 aprile 2008, n, 81 (Titolo I – Principi comuni) (Titolo VIII – Agenti fisici)
- Stress lavoro-correlato (accordo europeo 8 ottobre 2004)
- D. Lgs. 26 marzo 2001, n. 151

N°	RC	Rischio di esposizione a rumore				
25.1	RR	Potenziale rischio di esposizione a rumore	VR	P= =	D= =	R= =
	MC	All'interno dell'ambiente di lavoro non esistono emissioni di rumore significativa. Alla data attuale non si supera, durante l'attività lavorativa, i valori inferiori di azione di LEX 8h = 80dB(A) e ppeak=135 dB(C). Non si è provveduto pertanto al rilievo fonometrico dell'esposizione				

Circolo Didattico Lastra a Signa (FI)	Documento di Valutazione dei Rischi (Ai sensi del D. Lgs. 81/2008, Titolo I Capo III Sezione II (art. 28 – 30))	DVR_00
		Rev. 2
		Pagina 26 di 39

	personale, garantendo in ogni caso l'informazione al personale addetto.	
PI	Datore di lavoro	25.1. – =====
PE	Lavoratori addetti/alunni	
LR	Tutto l'ambiente	

26 – Vibrazioni

<i>Normative vigenti</i>	
<ul style="list-style-type: none"> • D.Lgs 9 aprile 2008, n. 81 (Titolo I – Principi comuni) (Titolo VIII – Agenti fisici) • Stress lavoro-correlato (accordo europeo 8 ottobre 2004) • D. Lgs. 26 marzo 2001, n. 151 	

NON APPLICABILE

27 – Radiazioni ionizzanti

<i>Normative vigenti</i>	
<ul style="list-style-type: none"> • D.Lgs 9 aprile 2008, n. 81 (Titolo I – Principi comuni) (Titolo VIII – Agenti fisici) • Stress lavoro-correlato (accordo europeo 8 ottobre 2004) • D. Lgs. 26 marzo 2001, n. 151 	

NON APPLICABILE

28 – Radiazioni non ionizzanti

<i>Normative vigenti</i>	
<ul style="list-style-type: none"> • D.Lgs 9 aprile 2008, n. 81 (Titolo I – Principi comuni) Titolo VIII – Agenti fisici) • Stress lavoro-correlato (accordo europeo 8 ottobre 2004) • D. Lgs. 26 marzo 2001, n. 151 	

Niente da rilevare

29 – Altri agenti fisici

<i>Normative vigenti</i>	
<ul style="list-style-type: none"> • D.Lgs 9 aprile 2008, n. 81 (Titolo I – Principi comuni) (Titolo VIII – Agenti fisici) • Stress lavoro-correlato (accordo europeo 8 ottobre 2004) • D. Lgs. 26 marzo 2001, n. 151 	

Niente da rilevare

30 – Carico di lavoro fisico, movimentazione manuale dei carichi e movimenti ripetitivi

<i>Normative vigenti</i>	
<ul style="list-style-type: none"> • Stress lavoro-correlato (accordo europeo 8 ottobre 2004) • D. Lgs. 26 marzo 2001, n. 151 • D.Lgs 9 aprile 2008, n. 81 (Titolo I – Principi comuni) (Titolo VI – Movimentazione manuale dei carichi) (ALLEGATO XXXIII) 	

Niente da rilevare

Circolo Didattico Lastra a Signa (FI)	Documento di Valutazione dei Rischi (Ai sensi del D. Lgs. 81/2008, Titolo I Capo III Sezione II (art. 28 – 30))	DVR_00
		Rev. 2
		Pagina 27 di 39

31 – Lavoro ai videoterminali

Normative vigenti

- Stress lavoro-correlato (accordo europeo 8 ottobre 2004)
- D. Lgs. 26 marzo 2001, n. 151
- D.Lgs 9 aprile 2008, n. 81 (Titolo I – Principi comuni) (Titolo VII – Attrezzature munite di videoterminali)

Niente da rilevare

32 – Igiene degli ambienti, servizi igienici, locali di refezione e riposo

Normative vigenti

- Stress lavoro-correlato (accordo europeo 8 ottobre 2004)
- D. Lgs. 26 marzo 2001, n. 151
- D.Lgs 9 aprile 2008, n. 81 (Titolo I – Principi comuni) (Titolo II – Luoghi di lavoro) (ALLEGATO IV)

Niente da rilevare

33 – Ergonomia sistemi del lavoro, degli ambienti e delle postazioni, fattori oggettivi di stress

Normative vigenti

- Stress lavoro-correlato (accordo europeo 8 ottobre 2004)
- D. Lgs. 26 marzo 2001, n. 151
- D.Lgs 9 aprile 2008, n. 81 (Titolo I – Principi comuni) (Titolo II – Luoghi di lavoro) (ALLEGATO IV)

Niente da rilevare

34 – Ergonomia delle macchine ed altre attrezzature

Normative vigenti

- Stress lavoro-correlato (accordo europeo 8 ottobre 2004)
- D. Lgs. 26 marzo 2001, n. 151
- D.Lgs 9 aprile 2008, n. 81 (Titolo I – Principi comuni) (Titolo III – Uso delle attrezzature di lavoro e dei dispositivi di protezione individuale) (ALLEGATO V, VI, VII)

Niente da rilevare

35 – Fattori psicosociali di stress

Normative vigenti

- Stress lavoro-correlato (accordo europeo 8 ottobre 2004)
- D. Lgs. 26 marzo 2001, n. 151
- D.Lgs 9 aprile 2008, n. 81 (Titolo I – Principi comuni)

Vedi DVR_05

36 – Organizzazione del lavoro, compiti, funzioni e responsabilità

Normative vigenti

- Stress lavoro-correlato (accordo europeo 8 ottobre 2004)
- D. Lgs. 26 marzo 2001, n. 151
- D.Lgs 9 aprile 2008, n. 81 (Titolo I – Principi comuni)

Niente da rilevare

Circolo Didattico Lastra a Signa (FI)	Documento di Valutazione dei Rischi (Ai sensi del D. Lgs. 81/2008, Titolo I Capo III Sezione II (art. 28 – 30))	DVR_00
		Rev. 2
		Pagina 28 di 39

37 – Pianificazione, gestione e controllo della sicurezza

Normative vigenti

- Stress lavoro-correlato (accordo europeo 8 ottobre 2004)
- D. Lgs. 26 marzo 2001, n. 151
- D.Lgs 9 aprile 2008, n. 81 (Titolo I – Principi comuni)
- Linee guida SGSL UNI INAIL ISPESL

Niente da rilevare

38 – Informazione dei lavoratori, preposti e dirigenti

Normative vigenti

- D.Lgs 9 aprile 2008, n. 81 (Titolo I – Principi comuni)
- D.M. 10/3/98
- Conferenza Stato/Regioni del 26/01/2006

Niente da rilevare

39 – Formazione dei lavoratori, preposti e dirigenti

Normative vigenti

- D.Lgs 9 aprile 2008, n. 81 (Titolo I – Principi comuni)
- D.M. 10/3/98
- D.M. 388/03
- Conferenza Stato/Regioni del 26/01/2006

N°	RC	Formazione dei lavoratori, preposti e dirigenti				
39.1	RR	Aggiornamento del personale formato in tema di antincendio e primo soccorso	VR	P= 2	D= 4	R= 8
	MC	Sarà necessario verificare le scadenze di aggiornamento degli addetti formati antincendio e primo soccorso e programmare, se scaduti o in prossima scadenza, il relativo corso di aggiornamento				
	PI	Datore di Lavoro				39.1 – Azione immediata
	PE	Lavoratori addetti				
	LR	Tutto l'ambiente				

40 – Partecipazione dei lavoratori, preposti e dirigenti

Normative vigenti

- D.Lgs 9 aprile 2008, n. 81 (Titolo I – Principi comuni)
- Linee guida SGSL UNI INAIL ISPESL

Niente da rilevare

41 – Istruzioni, prassi e procedure di lavoro in sicurezza

Normative vigenti



- D.Lgs 9 aprile 2008, n. 81 (Titolo I – Principi comuni)
- Linee guida SGSL UNI INAIL ISPESL

Niente da rilevare

Circolo Didattico Lastra a Signa (FI)	Documento di Valutazione dei Rischi (Ai sensi del D. Lgs. 81/2008, Titolo I Capo III Sezione II (art. 28 – 30))	DVR_00
		Rev. 2
		Pagina 29 di 39

42 – Segnaletica di salute e sicurezza sul lavoro

<i>Normative vigenti</i>
<ul style="list-style-type: none"> D.Lgs 9 aprile 2008, n. 81 (Titolo I – Principi comuni) D.Lgs 9 aprile 2008, n. 81 (Titolo V – Segnaletica di salute e sicurezza sul lavoro) (ALLEGATO XXIV, XXVIII)

N°	RC	Segnaletica di salute e sicurezza sul lavoro				
42.1	RR	Presenza di ripostiglio di contenimento materiali per le pulizie sprovvisti di apposita segnaletica di avvertimento e di divieto	VR	P= 1	D= 2	R= 2
	MC	Provvedere ad acquistare e collocare, su ciascuna porta dei ripostigli contenenti i materiali per le pulizie, i due cartelli sotto indicati				
	PI	Datore di lavoro		42.1 – Da programmare		
	PE	Tutto il personale				
	LR	Ripostigli contenenti prodotti per pulizie				
	FO		Codice: 41 1901 KS etichetta autoadesiva Altezza: 164		Codice: 62 1201 KS etichetta autoadesiva Altezza: 160	

43 – Uso dei dispositivi di protezione individuale

<i>Normative vigenti</i>
<ul style="list-style-type: none"> D.Lgs 9 aprile 2008, n. 81 (Titolo I – Principi comuni) (Titolo III – Uso delle attrezzature di lavoro e dei dispositivi di protezione individuale) (ALLEGATO VIII)

Niente da rilevare

44 – Sorveglianza sanitaria

<i>Normative vigenti</i>
<ul style="list-style-type: none"> D.Lgs 9 aprile 2008, n. 81 (Titolo I – Principi comuni)

NON APPLICABILE

45 – Gestione emergenze e primo soccorso

<i>Normative vigenti</i>
<ul style="list-style-type: none"> D.Lgs 9 aprile 2008, n. 81 (Titolo I – Principi comuni) D.M. 10/3/98 D.M. 388/03

Niente da rilevare

Circolo Didattico Lastra a Signa (FI)	Documento di Valutazione dei Rischi (Ai sensi del D. Lgs. 81/2008, Titolo I Capo III Sezione II (art. 28 – 30))	DVR_00
		Rev. 2
		Pagina 30 di 39

46 – Controlli, verifiche e manutenzioni

Normative vigenti

- D.Lgs 9 aprile 2008, n. 81 (Titolo I – Principi comuni)

N°	RC	Rischio in caso di emergenza				
46.1	RR	Impianto di allarme in caso di emergenza non funzionante.	VR	P= 4	D= 4	R= 16
	MC	E' necessario richiedere al Comune che venga revisionato l'impianto d'allarme.				
	PI	Datore di lavoro	46.1 – Azione immediata			
	PE	addetti/alunni				
	LR	Tutto l'ambiente				
	FO					

Circolo Didattico Lastra a Signa (FI)	Documento di Valutazione dei Rischi (Ai sensi del D. Lgs. 81/2008, Titolo I Capo III Sezione II (art. 28 – 30))	DVR_00
		Rev. 2
		Pagina 31 di 39

Risultati della valutazione dei rischi legati alle specifiche mansioni

Valutazione del Rischio: dalla moltiplicazione del valore della probabilità **P** per il valore del danno **D**, si ottiene il valore del rischio **R**. Questo varierà da 1 a 16; a valori di **R** più alti corrispondono rischi più alti.

DOCENTE

Attività svolte

Il docente svolge attività educativo / didattica e attività di predisposizione del materiale didattico e degli ambienti nei quali si svolgono le lezioni; attua la verifica e la valutazione degli apprendimenti secondo le modalità e con i tempi previsti; svolge inoltre attività di sorveglianza degli alunni durante tutto l'orario scolastico e nel corso di tutte le attività svolte. Mantiene relazioni e colloqui periodici con i familiari degli alunni; partecipa a riunioni collegiali periodiche con i colleghi, durante le quali vengono progettate e organizzate le attività didattiche e discussa l'organizzazione.

Attrezzature utilizzate

Sporadicamente vengono usati:

- computer, stampante

Sostanze e/o preparati chimici utilizzati

Nessuno

Fattori di rischio per la salute e la sicurezza e livello di rischio attribuito (ordine decrescente)

Rischio rilevato	P	D	R
Sforzo vocale dovuto a: • necessità di alzare la voce per sovrastare il rumore presente in aula.	2	2	4
Rischio biologico dovuto a: • contatto assiduo con diversi soggetti (alunni, colleghi, genitori degli alunni, ecc.);	1	2	2
Infortunati di lieve entità dovuti a: • Urto, inciampo, scivolamento nelle differenti aree della scuola	1	1	1

Dispositivi di Protezione Individuali in dotazione (DPI)

Non sono previsti specifici DPI.

In caso di interventi di primo soccorso nella cassetta di primo soccorso sono presenti e disponibili guanti monouso.

Circolo Didattico Lastra a Signa (FI)	Documento di Valutazione dei Rischi (Ai sensi del D. Lgs. 81/2008, Titolo I Capo III Sezione II (art. 28 – 30))	DVR_00
		Rev. 2
		Pagina 32 di 39

COLLABORATORE SCOLASTICO

Attività svolte

E' addetto ai servizi generali della scuola, con compiti di accoglienza e sorveglianza nei confronti degli alunni e del pubblico. Effettua la pulizia, la custodia e la sorveglianza degli spazi scolastici e degli arredi.

Attrezzature utilizzate

Attrezzatura manuale per pulizie (scope, scopettone, cenci, spugne, ecc.)

Sostanze e/o preparati chimici utilizzati

Prodotti per le pulizie ed igiene dei locali scolastici e delle attrezzature (comuni detersivi, saponi e detergenti ad uso domestico).

Fattori di rischio per la salute e la sicurezza e livello di rischio attribuito (ordine decrescente)

Rischio rilevato	P	D	R
Movimentazione manuale dei carichi dovuta a: <ul style="list-style-type: none"> • spostamento di materiale didattico; • spostamento di materiale per pulizie e/o manutenzioni; • spostamento banchi, cattedre e altro mobilio scolastico 	1	2	2
Infortunati di lieve entità dovuti a: <ul style="list-style-type: none"> • Urto, inciampo, scivolamento nelle attività svolte nelle differenti aree della scuola dovuti a superfici temporaneamente scivolose; • Contatti accidentali con prodotti chimici utilizzati per le pulizie. 	1	2	2
Rischio biologico dovuto a: <ul style="list-style-type: none"> • pulizia dei servizi igienici • possibile contatto con liquidi biologici in caso di interventi di primo soccorso 	1	2	2
Allergie dovute a: <ul style="list-style-type: none"> • eventuale intolleranze con prodotti per pulizie 	1	1	1

Dispositivi di Protezione Individuali in dotazione (DPI)

I DPI previsti ed in dotazione sono:

- guanti in lattice
- scarpe antifuoristiche

In caso di interventi di primo soccorso nella cassetta di primo soccorso sono presenti e disponibili guanti monouso.

Circolo Didattico Lastra a Signa (FI)	Documento di Valutazione dei Rischi (Ai sensi del D. Lgs. 81/2008, Titolo I Capo III Sezione II (art. 28 – 30))	DVR_00
		Rev. 2
		Pagina 33 di 39

Valutazione dei rischi relativi alle lavoratrici in maternità

Nel caso di assunzione di personale femminile in età fertile, in caso di gravidanza, il Datore di Lavoro dovrà provvedere alla valutazione della mansione lavorativa al fine di eliminare dalla mansione stessa tutte le attività a potenziale rischio per la gestione della gravidanza, di cui al D.Lgs. 151/01. Di seguito è riportato la sintesi dei provvedimenti da mettere in atto.

Premessa

Nel presente documento sono stati esaminati i rischi specifici che caratterizzano le lavoratrici gestanti, puerpere ed in allattamento.

Introduzione

La gravidanza non è una malattia e deve essere considerata alla stregua di un evento normale.

La protezione della salute e della sicurezza delle gestanti può essere adeguatamente affrontata applicando le procedure e le regole esistenti nei rispettivi ambiti. Molte donne lavorano durante la gravidanza e molte ritornano al lavoro quando ancora stanno allattando. Alcuni fattori di rischio presenti sul posto di lavoro possono influire sulla salute e la sicurezza delle nuove madri e di quelle che stanno per diventarlo con conseguenze per la prole.

Una gravidanza comporta notevoli cambiamenti d'ordine fisiologico e psicologico. L'equilibrio ormonale è molto sensibile e l'esposizione a fattori suscettibili di turbarlo può determinare complicazioni tali ad esempio da produrre aborti.

Condizioni di lavoro considerate accettabili in situazioni normali possono non esserlo più durante la gravidanza; per questo motivo il legislatore ha previsto una serie di misure atte a tutelare le lavoratrici dai pericoli che possono subentrare in conseguenza di tale stato.

Si riassumono, di seguito, alcune delle principali misure di tutela previste per le lavoratrici gestanti, puerpere o in fase di allattamento.

Le prescrizioni delle norme vigenti

La vigente normativa stabilisce che è vietato adibire le lavoratrici madri al trasporto e sollevamento dei pesi, nonché ai lavori pericolosi, faticosi ed insalubri.

Il D.Lgs. 26 marzo 2001, n. 151 "Testo unico delle disposizioni legislative in materia di tutela e sostegno della maternità e della paternità", come aggiornato dal D.Lgs. 23 aprile 2003, n. 115, riporta un elenco di lavori a rischio vietati per tutto il periodo della gestazione e, in alcuni casi, il divieto viene prolungato fino a 7 mesi dopo il parto.

Qualora non sia possibile adibire la lavoratrice a mansioni adeguate verrà concessa, tramite provvedimento emanato dalla Direzione Provinciale del Lavoro, l'autorizzazione all'anticipo e prolungamento del periodo di astensione obbligatoria.

Alcuni esempi di lavori a rischio che prevedono il divieto

- Lavori faticosi, come il sollevamento o trasporto di pesi
- Lavori che obbligano a stare in piedi per più della metà dell'orario di lavoro
- Lavori che comportano posizioni particolarmente affaticanti
- Lavori pericolosi, come quelli effettuati con l'uso di scale o altri con rischio di cadute
- Lavori che espongono a sostanze chimiche pericolose per la salute, quali le sostanze tossiche, nocive o irritanti
- Lavori che espongono a rischio biologico o a radiazioni ionizzanti
- Lavori con macchine o utensili che trasmettono intense vibrazioni o effettuati su mezzi di locomozione in moto
- Lavori eseguiti in ambienti particolarmente polverosi o rumorosi o in presenza di condizioni microclimatiche particolarmente sfavorevoli.

Circolo Didattico Lastra a Signa (FI)	Documento di Valutazione dei Rischi (Ai sensi del D. Lgs. 81/2008, Titolo I Capo III Sezione II (art. 28 – 30))	DVR_00
		Rev. 2
		Pagina 34 di 39

E' vietato inoltre adibire le donne al lavoro notturno, dalle ore 0.00 alle ore 06.00, per tutto il periodo della gravidanza e fino al compimento di 1 anno di età del bambino.

Non sono obbligati a prestare servizio notturno:

- La lavoratrice madre di un figlio di età inferiore a 3 anni o, in alternativa, il lavoratore padre convivente con la stessa
- La lavoratrice o il lavoratore che sia l'unico genitore oppure affidatario di un figlio convivente di età inferiore a 12 anni.

Compiti del Datore di Lavoro

Il Datore di Lavoro deve:

- Informare le lavoratrici della necessità di manifestare il loro stato di gravidanza non appena ne sono a conoscenza;
- Valutare i rischi per la sicurezza e la salute delle lavoratrici, in particolare i rischi di esposizione ad agenti fisici, chimici e biologici, nonché i processi e le condizioni di lavoro;
- Adottare le misure necessarie affinché l'esposizione al rischio delle lavoratrici sia evitata;
- Adibire la lavoratrice ad altre mansioni, qualora non sia possibile eliminare il rischio;
- Informare le lavoratrici ed il loro RLS sulla valutazione dei rischi e sulle conseguenti misure di prevenzione e protezione adottate;
- In caso di fattibilità del cambio mansione, adibire la lavoratrice alla mansione idonea ed inviare la comunicazione di avvenuto cambio mansione alla Direzione Provinciale del Lavoro;
- In caso di impossibilità di spostamento a mansioni idonee, allontanare la lavoratrice ed inviare comunicazione alla Direzione Provinciale del Lavoro ed alla ASL (servizio SPSAL) competente per territorio.

Vedere schema di flusso “**Valutazione dei rischi e adozione delle misure di tutela**” allegato alla presente informativa

Compiti delle lavoratrici

Le lavoratrici devono:

- Informare prontamente il Datore di Lavoro della gravidanza in atto, ai fini dell'immediato allontanamento dalla eventuale mansione a rischio e dell'applicazione delle misure di tutela previste dalla legge;
- Nel caso non sia possibile lo spostamento ad una mansione idonea, deve presentare domanda alla Direzione Provinciale del Lavoro o alla ASL (servizio SPSAL) per le procedure di autorizzazione all'astensione obbligatoria per lavoro a rischio. La domanda deve essere corredata dal certificato di gravidanza del proprio ginecologo che attesti la settimana di gestazione e la data presunta del parto. Per il prolungamento della maternità la lavoratrice, all'atto della richiesta, deve autocertificare la data dell'avvenuto parto.

E' possibile contattare, anche telefonicamente, la Direzione Provinciale del Lavoro o il servizio SPSAL della ASL del territorio in cui ha sede la società per ottenere maggiori informazioni sulla adeguatezza delle mansioni assegnate. Il servizio SPSAL può intervenire per verificare, anche mediante sopralluogo nell'ambiente di lavoro, la congruità dei compiti svolti.

Circolo Didattico Lastra a Signa (FI)	Documento di Valutazione dei Rischi (Ai sensi del D. Lgs. 81/2008, Titolo I Capo III Sezione II (art. 28 – 30))	DVR_00
		Rev. 2
		Pagina 35 di 39

Procedure da seguire in caso di gravidanza a rischio

La lavoratrice ha diritto all'anticipo dell'astensione obbligatoria per maternità qualora la gravidanza debba ritenersi a rischio per gravi complicanze della gestazione o preesistenti patologie, che si presume possano essere aggravate dallo stato di gravidanza.

In tale evenienza la lavoratrice deve presentare, di persona o tramite posta, domanda di anticipo del congedo di maternità per gravidanza a rischio alla Direzione Provinciale del Lavoro allegando il certificato medico attestante lo stato di gravidanza e la particolare complicanza o patologia.

La Direzione Provinciale del Lavoro rilascerà apposita ricevuta attestante la data di presentazione della domanda ed il periodo di interdizione richiesto. Qualora il certificato sia rilasciato da un medico ginecologo della ASL, l'ufficio provvede direttamente ad autorizzare l'anticipo del congedo di maternità. Se invece il certificato è stato redatto da un medico ginecologo libero professionista sarà necessario sostenere una visita di controllo presso un medico ginecologo della ASL prima di ottenere il provvedimento definitivo che, comunque, decorrerà dalla data di presentazione della domanda.

“VALUTAZIONE DEI RISCHI E ADOZIONE DELLE MISURE DI TUTELA”

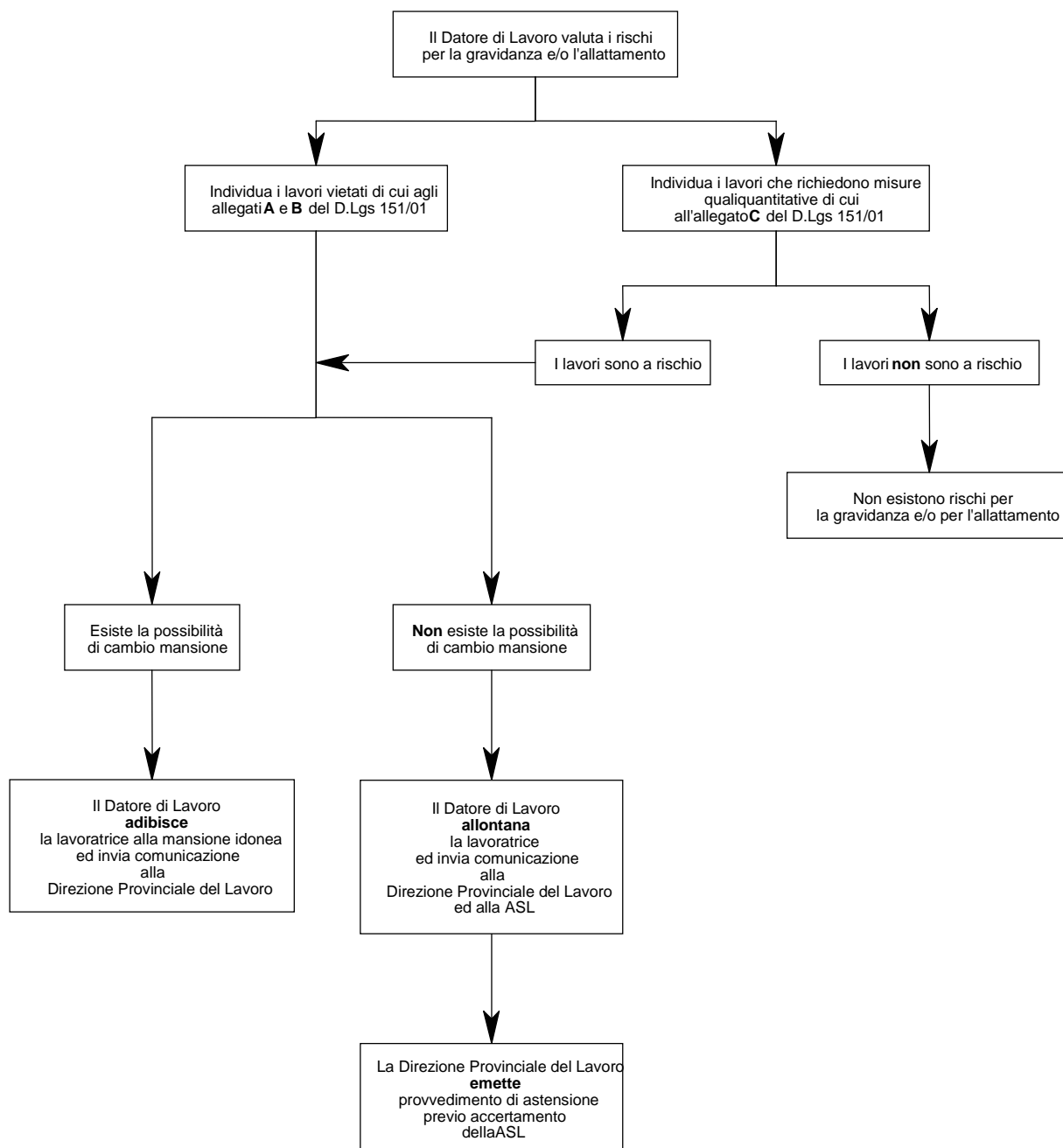

Circolo Didattico Lastra a Signa (FI)	Documento di Valutazione dei Rischi (Ai sensi del D. Lgs. 81/2008, Titolo I Capo III Sezione II (art. 28 – 30))	DVR_00
		Rev. 2
		Pagina 37 di 39

Piano di miglioramento

Priorità	Azione correttiva da mettere in atto	Rischio	Responsabile azione	Data prevista	Verifica risultato
1	11.3 - Richiedere ufficialmente al Comune la documentazione attestante: <ul style="list-style-type: none"> la denuncia di prima installazione dell'impianto di terra all'ISPESL; le successive verifiche periodiche Tali documentazioni, più volte richieste al Comune, ancora non sono pervenuti al Datore di Lavoro.	16	Datore di Lavoro		
1	46.1 - E' necessario richiedere al Comune che venga revisionato l'impianto d'allarme.	16	Datore di Lavoro		
2	1.1 - E' necessario richiedere al Comune un intervento di consolidamento del muro a retta presente nel giardino della scuola.	12	Datore di Lavoro		
3	2.1 - E' necessario richiedere il risanamento e consolidamento del vano scala.	9	Datore di Lavoro		
3	3.2 - E' necessario richiedere vengano risanate le parti interessate dalle infiltrazioni.	9	Datore di Lavoro		
3	3.3 - E' necessario richiedere venga installata nuova plafoniera.	9	Datore di Lavoro		
4	39.1 - Sarà necessario verificare le scadenze di aggiornamento degli addetti formati antincendio e primo soccorso e programmare, se scaduti o in prossima scadenza, il relativo corso di aggiornamento	8	Datore di Lavoro		
5	3.1 - E' necessario ubicare gli oggetti pesanti in posizioni inferiori o all'interno di appositi armadietti.	6	Datore di Lavoro		
6	11.2 - La documentazione attestante la conformità dell'impianto elettrico, più volte richiesta al Comune, ancora non è pervenuta al Datore di Lavoro. Richiedere nuovamente tali documenti, che devono essere disponibili, ai sensi di legge, presso la struttura.	4	Datore di Lavoro		
7	42.1 - Provvedere ad acquistare e collocare, su ciascuna porta dei ripostigli contenenti i materiali per le pulizie, i due cartelli sotto indicati	2	Datore di Lavoro		
8	9.1 - Per quanto tale rischio potenzialmente esista non si ritengono necessarie misure correttive diverse dall'attività di informazione, già effettuata da RSPP, ai sensi dell'art. 36 del D.Lgs. 81/08	1	Datore di Lavoro		
8	9.2 - La movimentazione dei carichi durante l'attività lavorativa da parte dei lavoratori addetti è estremamente limitata. Si ricorda in ogni caso i limiti massimi di peso sollevabile dal singolo lavoratore: <ul style="list-style-type: none"> 30 kg (uomini adulti); 20 Kg (donne adulte); Vista la tipologia dei carichi sollevati non si ritengono necessarie misure correttive diverse dall'attività di informazione, già effettuata da RSPP, ai sensi dell'art. 36 del D.Lgs. 81/08.	1	Datore di Lavoro		

Circolo Didattico Lastra a Signa (FI)	Documento di Valutazione dei Rischi (Ai sensi del D. Lgs. 81/2008, Titolo I Capo III Sezione II (art. 28 – 30))	DVR_00
		Rev. 2
		Pagina 38 di 39

Priorità	Azione correttiva da mettere in atto	Rischio	Responsabile azione	Data prevista	Verifica risultato
8	9.3 - E' stata redatto un apposito documento che evidenzia le mansioni a rischio durante e dopo la gestazione fra cui, in particolare, il sollevamento/spostamento carichi. Si ricorda che la lavoratrice dovrà immediatamente segnalare lo stato di gravidanza al Datore di Lavoro il quale dovrà provvedere ad eliminare, dalla mansione lavorativa, tutte le attività vietate dal D.Lgs. 151/01.	1	Datore di Lavoro		
8	11.1 - Alla data del sopralluogo, dall'esame a vista dell'impianto elettrico, è stata verificata la presenza delle prescritte protezioni contro i contatti diretti ed indiretti (interruttori differenziali, interruttori magnetotermici, impianto di terra). Consentono una valida prevenzione contro il potenziale rischio di elettrocuzione il mantenimento nel tempo delle procedure già attualmente esistenti e consistenti in: <ul style="list-style-type: none"> • la corretta manutenzione periodica e preventiva effettuata da un tecnico in possesso dei requisiti tecnico professionali (a cura del Comune); • il controllo periodico (mensile e formalizzato nel "Registro dei controlli periodici") della efficienza degli interruttori differenziali (a cura del Dirigente Scolastico) 	1	Datore di Lavoro		
8	18.1 - Nell'unità produttiva non sono presenti o manipolati agenti chimici pericolosi. I prodotti chimici, presenti in piccole quantità, sono prodotti commerciali a basso rischio. Sulla base dei prodotti utilizzati il rischio chimico si può definire " <i>basso per la sicurezza e irrilevante per la salute dei lavoratori</i> "; viene pertanto considerata esauriente la fase di valutazione, resta comunque obbligatorio formare ed informare i lavoratori (D.Lgs. 81/08, art. 224, comma 2).	1	Datore di Lavoro		
8	21.1 - L'unità produttiva è soggetta: <ul style="list-style-type: none"> • ad agenti biologici relativi alle normali malattie infettive derivanti dal contatto con il pubblico; • ad agenti biologici (in particolare rosolia) derivanti dalla fascia di età degli alunni (malattie della prima infanzia). Si ricordano le mansioni a rischio durante e dopo la gestazione fra cui, in particolare, le problematiche legate agli agenti biologici. Si ricorda che la lavoratrice dovrà immediatamente segnalare lo stato di gravidanza al Datore di Lavoro e, in modo particolare, comunicare la eventuale mancanza di protezione immunologia nei confronti della rosolia e del toxoplasma.	1	Datore di Lavoro		

Circolo Didattico Lastra a Signa (FI)	Documento di Valutazione dei Rischi (Ai sensi del D. Lgs. 81/2008, Titolo I Capo III Sezione II (art. 28 – 30))	DVR_00
		Rev. 2
		Pagina 39 di 39

A disposizione dei lavoratori

Nell'ambiente di lavoro sono presenti:

- cassetta medica di pronto soccorso
- segnaletica che individua i percorsi di fuga in caso di emergenza
- cartelli che richiamano l'attenzione su rischi particolari

Nota finale

Il presente documento di valutazione del rischio, costituito da n°39 pagine viene controfirmato, per presa visione e per quanto di competenza, dalle sottostanti figure aziendali:

R.L.S.

Firma _____

e verrà messo all'ordine del giorno in occasione della prossima riunione periodica della sicurezza.

Firma del R.S.P.P.

Firma del Datore di Lavoro
